



Memoria Fundación AES Chile **aes** Fundación Chile

Índice



- Carta de la directora 3
- Historia de la fundación 4
- Misión y visión 7
- Estructura de gobierno 8
- Nuestro equipo 9
- Nuestra estrategia 10
- Programas de inversión social 12
- Redes y alianzas 21
- Estados financieros 22

Carta de la Directora

Estimados lectores,

El año 2022 fue un periodo de diversos desafíos para la Fundación AES Chile, en el que incorporamos nuevos programas sociales en pro del desarrollo de las comunidades del área de influencia de nuestra fundadora, AES Andes en Chile.

A través de esta Memoria, queremos invitarlos a recorrer parte del camino que nos movilizó el año reportado, en el que continuamos con nuestra misión de articular e implementar programas de inversión social basados en el desarrollo local. Por medio de este documento, damos a conocer parte de la inversión social efectuada en las comunidades donde AES Andes y sus filiales en Chile tienen sus operaciones y proyectos.

Los ámbitos en los cuales se desarrollan nuestros programas tienen relación con el aporte al desarrollo local buscando contribuir al crecimiento y sostenibilidad de las comunidades donde estamos insertos. Nuestras prioridades están alineadas con los Objetivos de Desarrollo Sostenible (ODS) de las Naciones Unidas, en materia de: Educación de calidad, Igualdad de género, Trabajo decente y crecimiento económico, y Ciudades y Comunidades Sostenibles.

Teniendo a la vista estos pilares, en 2022 se llevó a cabo la 10ª edición de la entrega de la Beca Aporte Alto Maipo, la 11ª versión del programa de Preuniversitario y mejores puntajes de la PAES (Prueba de Acceso a la Educación Superior) y Conéctate con la Beca; esta última iniciativa se desarrolla anualmente en alianza con otras empresas de la comuna de Puchuncaví.

También se llevaron a cabo las convocatorias para la décima y novena versión de los Fondos Concursables de San José de Maipo y Puchuncaví, respectivamente. Y se sumaron dos nuevos Fondos Participativos, para el entorno del Parque Eólico Los Cururos, en la comuna de Ovalle, y del Parque Eólico Los Olmos, en la comuna de Mulchén.

De igual modo, por medio del Programa de Capacitación para la Empleabilidad, en 2022, 430 personas de las zonas norte y sur en donde AES Andes tiene operaciones se formaron en distintas materias, como herramientas básicas de computación, guardias de seguridad, gasfitería, montaje de sistemas fotovoltaicos, polinización de abejas, entre otros.

AES Andes tiene como objetivo mejorar la calidad de vida de las personas, al ofrecer soluciones de energía sostenibles e inteligentes. La Fundación contribuye a este fin y lo hace de la mano de cientos de organizaciones sociales a lo largo del territorio nacional, de escuelas y liceos, de dirigentes sociales y territoriales, y de emprendedores que se apoyan para desarrollar proyectos y seguir creciendo, contribuyendo de este modo al dinamismo de las economías locales y a generar movilidad social.

Paola Olivares Schirmer

Directora General
Fundación AES Chile





Historia de la Fundación

1993

En 1993 se crea la Fundación Maitenes, institución sin fines de lucro que tiene como objetivo implementar programas de educación al aire libre para aportar a la formación valórica y el desarrollo integral de niños, jóvenes y adultos.



2008

En 2008 la Fundación diversifica sus ámbitos de acción, incorporando el desarrollo de programas de liderazgo, trabajo en equipo, talleres y seminarios para diversas áreas y unidades de negocio de AES Gener. También se constituye como una plataforma de la compañía para administrar, gestionar y articular beneficios sociales impulsados en el marco de la Política de Vinculación y Relacionamiento con Comunidades Locales y otros convenios sociales.





En julio de 2011, con el fin de posicionar la gestión de la Fundación Maitenes en los distintos públicos de interés de la Compañía, la institución cambia su razón social a Fundación AES Gener, consolidando su trabajo en los tres ámbitos de acción de la Política de Responsabilidad Social que son: educación, empleabilidad y desarrollo de la infraestructura de uso comunitario



En 2018 Fundación AES Gener, orienta los programas de inversión social a actividades o programas que beneficien al desarrollo local y a través de ellos contribuir al crecimiento y sostenibilidad de las comunidades en tres ámbitos de acción alineados a los Objetivos de Desarrollo Sostenible de las Naciones Unidas: educación y capacitación técnica, desarrollo de proyectos de infraestructura social y economía y emprendimiento local.



2021

Dado el cambio de nombre e imagen corporativa de AES Gener a AES Andes y sus distintas filiales en los países en los que opera, Fundación AES Gener cambió su nombre a Fundación a AES Chile, manteniendo su misión y ámbitos de acción.

aes Fundación
Chile

2022

Se incorporan dos nuevos fondos participativos dentro de la gestión de la Fundación para las localidades del área de influencia del Parque Eólico Los Cururos, en la Comunidad Agrícola La Cebada, región de Coquimbo; y para las organizaciones sociales cercanas al Parque Eólico Los Olmos, en la región del Biobío.

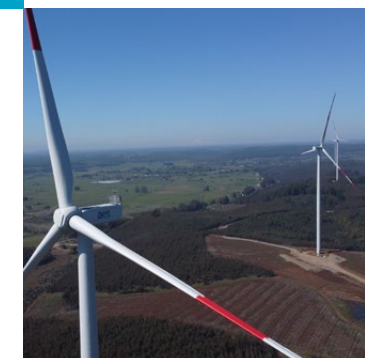



Misión y Visión

→ Misión

Articular y ejecutar las iniciativas y programas que en materia de educación y relacionamiento comunitario AES Chile desarrolla en las localidades donde operan sus unidades de negocio, aportándoles a cada una de ellas los valores de la Fundación: sostenibilidad, protección del medio ambiente y seguridad.



→ Visión

Ser la organización que lidere el proceso continuo que permita que AES Chile sea respetada y valorada dentro de sus públicos de interés, por lograr un buen desempeño económico, social y ambiental, y por contribuir al desarrollo sostenible de las comunidades en las que operan sus negocios.

Estructura de gobierno



Directorio



María Paz Teresa Cerda Herreros

Presidenta
Rut. 10.532.920-2



Ricardo Roitzen Gottlieb

Vicepresidente
Rut. 13.657.574-0



Javier Federico Dib

Director
Rut. 24.957.431-7

Paola Hartung Martínez

Directora
Rut. 13.021.426-6

Juan C. Monckeberg Fernández

Director
Rut. 13.038.782-9

Mariana Soto Espinosa

Directora
Rut. 12.240.551-6

Norberto Corredor Díaz

Director
Rut. 23.763.229-K





Nuestro equipo

Fundación AES Chile



Paola Olivares

Directora



Maite Urmeneta

Jefa de Inversión Social

Macarena Badilla

Gestión de Fondos Participativos

Claudia Cuéllar

Gestión de Fondos Concursables

Héctor Durán

Administración y Contabilidad



Nuestra estrategia

La estrategia Greentegra de AES Andes, mide su éxito a través de cuatro pilares, entre ellos la creación de valor para sus grupos de interés, incluidas las comunidades.

Con Greentegra como base -que tiene como objetivo reducir la intensidad de carbono del portafolio de la compañía; hacer más sostenible el suministro de los clientes y fortalecer el grado de inversión de la empresa- llevamos a cabo la estrategia de inversión social, la cual considera las necesidades y preocupaciones de los grupos de interés y de las agendas nacionales e internacionales en el ámbito de las energías renovables. Esto es consistente con nuestro propósito corporativo de acelerar el futuro de la energía, juntos.

Los ámbitos de acción de nuestros programas tienen relación con el desarrollo local. A través de ellos contribuimos al crecimiento y sostenibilidad de las comunidades en cuatro líneas de acción que están alineadas a los Objetivos de Desarrollo Sostenible, establecidos en la Agenda 2030 de Naciones Unidas: educación y capacitación técnica, igualdad de género, desarrollo de proyectos de infraestructura de uso comunitario, junto a desarrollo y emprendimiento local.

Somos la institución encargada de ejecutar la estrategia de inversión social de la compañía, teniendo como misión la articulación e implementación de programas en las comunas del área de influencia de las operaciones o proyectos en construcción de AES Chile, basados en el desarrollo local.





Greentegra

Esta estrategia mide su éxito a partir de **cuatro pilares**, entre ellos la **creación de valor para sus stakeholders**, incluidas las comunidades.

Estrategia de Inversión Social

Desarrollar, implementar, y ejecutar proyectos de inversión social para las comunidades del área de influencia de nuestras operaciones o proyectos de construcción basados en el desarrollo local como principio rector:

Desarrollo Local

Trabajamos en **tres ámbitos de acción**

 <p>Educación y capacitación técnica / inversión social alineada a la estrategia del negocio.</p>	 <p>Aportar al desarrollo local / emprendimiento económico.</p>	 <p>Desarrollo de proyectos de infraestructura de uso comunitario / mejorar la calidad de vida a través de recuperar espacios públicos.</p>
--	---	--

Nuestros ámbitos están orientados por Objetivos de Desarrollo Sostenible establecidos en la **Agenda 2030 de Desarrollo Sostenible de Naciones Unidas**

 <p>4 EDUCACIÓN DE CALIDAD Educación de calidad</p>	 <p>5 IGUALDAD DE GÉNERO Igualdad de género</p>	 <p>8 TRABAJO DECENTE Y CRECIMIENTO ECONÓMICO Trabajo decente y crecimiento económico</p>	 <p>11 CIUDADES Y COMUNIDADES SOSTENIBLES Ciudades y comunidades sostenibles</p>
--	--	--	---

Nuestros objetivos los logramos así

<p>1 Generar programas sostenibles, beneficios sociales y compromisos de largo plazo.</p>	<p>2 Establecer alianzas público-privadas, aumentar legitimidad, compartir costos y riesgos.</p>	<p>3 Vinculación y trabajo permanente con stakeholders.</p>	<p>4 Sistema de medición y gestión de impactos sociales.</p>
---	--	---	--





Programa de inversión social

Articulamos e implementamos, de manera colaborativa, los programas que aportan al desarrollo social de las comunas del área de influencia de nuestras operaciones y proyectos. Durante 2022, la Fundación tuvo presencia en las comunas de Mejillones, Tocopilla, Ovalle, Puchuncaví, San José de Maipo, Mulchén y Los Ángeles.s.

Los ámbitos en los que se desarrollan nuestros programas tienen relación con el aporte al desarrollo local, buscando contribuir al crecimiento y sostenibilidad de las comunidades en tres áreas : educación y capacitación técnica, desarrollo de proyectos de infraestructura de uso comunitario y desarrollo y emprendimiento local. Adicionalmente, desarrollamos programas de apoyo al deporte, cultura, cuidado del medio ambiente y eficiencia energética.

A partir de 2022, se incluye la equidad de género como un eje transversal de esta gestión.

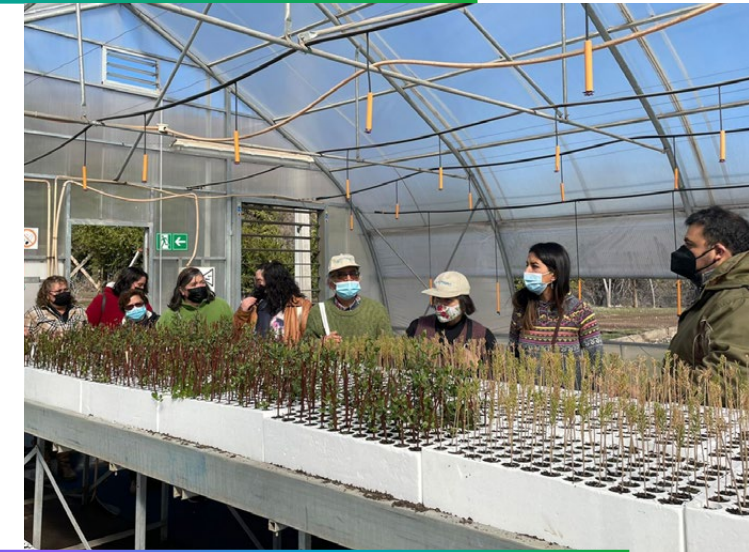
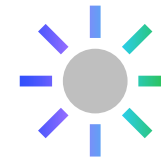

Tocopilla- Mejillones, región de Antofagasta



• Preuniversitario Tocopilla

Este programa tuvo por objetivo impulsar el ingreso de alumnos de cuarto medio a la educación superior.

El preuniversitario estuvo dirigido a **60 jóvenes**, principalmente en situación de vulnerabilidad, pertenecientes a dos liceos de Tocopilla, para prepararlos durante 17 semanas, a través de clases online, para la Prueba de Acceso a la Educación Superior (PAES) en lenguaje y matemáticas.

Resultados obtenidos

1. Estudiantes Beneficiados:

a. Alumnos participantes: 60

* Mujeres: 39%

* Hombres: 61%

2. Tasa de resultados PAES:

a. Línea de base y última prueba:

Comprensión de lectura: +4% / Matemáticas: +13%

b. PAES con respecto a los promedios base de prueba:

Comprensión de lectura: +6% / Matemáticas: +15%

3. Recursos:

a. Monto invertido: \$31.126.708

b. 98 horas por alumno (48 horas online, 40 horas presenciales).

d. Docentes: 2 Matemáticas / 1 Comprensión Lectora.

4. Nivel de impacto: Alto

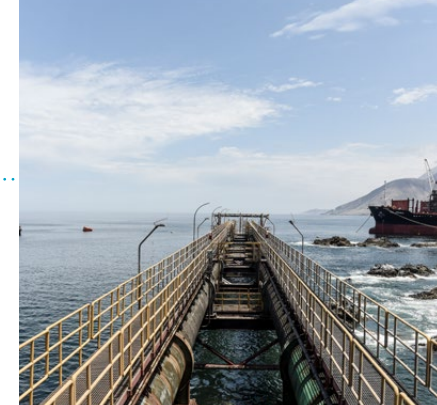

Ovalle, región de Coquimbo



• Fondo Participativo Parque Eólico Los Cururos

Este fondo participativo es parte de los compromisos asumidos en el convenio de cooperación firmado en 2022 entre el Parque Eólico Los Cururos SpA y la Ilustre Municipalidad de Ovalle. Su objetivo es que las comunidades y organizaciones sociales ubicadas al interior de la Comunidad Agrícola La Cebada, puedan acceder a capacitaciones y cuenten con los recursos y herramientas para concretar sus proyectos, lo que se concreta a través de un fondo dirigido a organizaciones comunitarias y otro dirigido a emprendedores.

El fondo participativo dirigido a organizaciones sociales apoya proyectos de desarrollo local para el beneficio comunitario con un monto de financiamiento de CLP\$15.000.000, en los ámbitos de:

1. Infraestructura y equipamiento de espacios de uso comunitario.
2. Fortalecimiento de identidad local.

3. Apoyo a iniciativas de fomento a la vida sana y el deporte.
4. Cuidado del medio ambiente, acceso a la energía y eficiencia energética.
5. Educación y capacitación.

El segundo semestre de 2022, la organización social Comunidad Agrícola La Cebada, se adjudicó el proyecto social "Un nuevo espacio de atención de salud para nuestra comunidad". Gracias a estos recursos se construyó una estación médico rural para los vecinos de la localidad de La Cebada: unas 250 personas de forma permanente que pueden llegar a 500 en el período estival.

En tanto, el fondo participativo dirigido a emprendedores financia proyectos en los ámbitos de:

- a) Promoción y desarrollo de actividades productivas o de servicios que potencien a la localidad de La Cebada, en los rubros o servicios para los cuales tiene especiales fortalezas.



Parque Eólico
Los Cururos



- b) Apoyo al desarrollo de ideas de negocio de emprendimientos que no acrediten venta.

Este programa incluyó capacitación y asesorías en un ciclo de talleres para la elaboración de los planes de negocio de 10 emprendedores de la comunidad, quienes recibieron CLP \$500.000 cada uno, para ejecutar sus planes.

Gobernanza del Fondo Concursable Participativo Parque Eólico Los Cururos

La definición de los proyectos adjudicados está determinada por un Consejo Local, que preside el alcalde de la comuna, e integran el presidente de la Comunidad Agrícola La Cebada; la presidenta de la Junta de Vecinos El Teniente Bajo, la jefa de Desarrollo Comunitario de la zona

centro de AES Chile y el jefe de Operaciones del Parque Eólico Los Cururos.

Fundación AES Chile actúa como secretaría técnica de este organismo.

Puchuncaví, región de Valparaíso



• Beca Preuniversitario PAES (Prueba de Acceso a la Educación Superior)

Once años de implementación lleva el Programa Preuniversitario, a través del cual se beca con el financiamiento de estudios preuniversitarios a 30 estudiantes, con buen rendimiento escolar y en condiciones de vulnerabilidad social, que cursan IV medio en alguno de los dos liceos de la comuna de Puchuncaví.

El objetivo es apoyar su preparación para obtener mejores puntajes en la rendición la Prueba de Acceso a la Educación Superior y con ello, ampliar sus oportunidades para acceder a la educación superior. La inversión social para este programa en 2022, alcanzó los CLP \$10.500.000.



• Beca de Educación Superior para estudiantes de Puchuncaví

Con el objetivo de colaborar para que los jóvenes de Puchuncaví amplíen sus horizontes profesionales y puedan optar a trabajos de calidad en el futuro, otorgamos, desde 2012 y de manera conjunta con otras empresas públicas y privadas, 200 becas anuales para apoyar a los jóvenes locales que cursan estudios superiores.

En 2022 se entregó una beca de CLP\$ 250 mil para paliar en parte el gasto en que han incurrido los jóvenes y sus familias, para cursar estudios superiores. La inversión realizada el año reportado para este programa alcanzó los CLP\$ 20.000.000.



Durante los 11 años de implementación del Programa de Preuniversitario y Beca para Estudiantes de Educación Superior, hemos apoyado a más de 2.700 jóvenes estudiantes de la comuna de Puchuncaví, con una inversión total de más de CLP \$370 millones.

Puchuncaví, región de Valparaíso *(continuación)*



• Fondo Concursable Puchuncaví

El Fondo Concursable Puchuncaví es fruto del trabajo conjunto entre el municipio de la comuna y AES Andes, quienes en 2014 suscribieron el reglamento que establece las bases del programa con un monto anual de UF 4.711 por diez años de vigencia.

Al inicio de 2022, se dieron a conocer los resultados de la octava versión de este fondo que fue adjudicado a 20 proyectos. La inversión social alcanzó los CLP\$ \$64.880.058, que fueron en beneficio -directo e indirecto- de unas 2.240 vecinas y vecinos.

Entre agosto y octubre del mismo año desarrollamos la convocatoria de la 9ª versión del Fondo Concursable Puchuncaví. En la instancia reformulamos los ámbitos de acción, estableciéndose los siguientes: 1) Cuidado del medio ambiente, 2) Desarrollo social y de iniciativas que fomenten la cultura y protejan el patrimonio en la

comuna, 3) Apoyo a iniciativas de fomento a la vida sana y al deporte en sus diferentes disciplinas, 4) Eficiencia energética e hídrica, 5) Seguridad comunitaria/vecinal, 6) Emprendimiento y desarrollo de actividades productivas o de servicio que generen empleo local, el turismo y que potencien a la comuna de Puchuncaví.

Las iniciativas podían presentarse asociadas a proyectos de infraestructura de uso comunitario y de ser así, debían desarrollar un proyecto socioeducativo. Las bases establecieron, además, el requisito de que los proyectos incorporasen perspectiva de género.

Resultados obtenidos

1. Número de organizaciones sociales que postularon: 90
2. Número de proyectos sociales desarrollados: 19 finalizados y 35 en proceso.
3. Número de usuarios directos alcanzados: 6.740



Gobernanza del Fondo Concursable Puchuncaví

La definición de los proyectos adjudicados está determinada por un Directorio, presidido por el alcalde de la comuna, e integrada en partes iguales por representantes del Municipio y de AES Andes. De esta forma, están presentes un (a) concejal (a) determinado (a) por el Concejo Municipal; la Directora de Desarrollo Comunitario de la Municipalidad; el director de la Secretaría Comunal de Planificación; el Director de Obras Municipales, el Secretario Municipal; y por parte de AES Andes en Chile, el gerente de Desarrollo, la Vicepresidenta de Asuntos Corporativos, el Director de Medio Ambiente, el Gerente del Complejo Centro, la gerente de Comunicaciones, y la jefe de Gestión Comunitaria del Complejo Centro.

Fundación AES Chile actúa como secretaría técnica de este organismo.

San José de Maipo, región Metropolitana



• Beca Aporte Alto Maipo

En 2022 realizamos la décima versión del programa “Beca Aporte Alto Maipo”, el que año a año entrega un incentivo económico a los estudiantes de educación superior residentes en San José de Maipo, que cuenten con buen rendimiento académico y pertenezcan a los hogares de menores ingresos o mayor vulnerabilidad socioeconómica, de acuerdo al Registro Social de Hogares del Ministerio de Desarrollo Social.

En la oportunidad resultaron 93 estudiantes beneficiados, 82 de los cuales correspondían a la categoría Educación Superior. De ellos, la mitad eran alumnos que renovaban su beca y los 41 restantes, nuevos becados. Una beca correspondió a Talento Artístico y 10 a Deportistas Destacados. La inversión social de 2022 en este ámbito correspondió a CLP\$ 74.400.000.



Resultados obtenidos

1. Número de personas que postulan al programa de becas: 150 postulantes
2. Porcentaje de avance del plan de estudios, de acuerdo con lo establecido en cada carrera: 94% de avance en los adjudicatarios 2022.
3. Porcentaje de estudiantes que finalizan sus estudios por año, en relación con lo establecido en sus planes curriculares: 100% en 2022.



En sus 10 ediciones, la Beca Aporte Alto Maipo ha otorgado 551 becas de Educación Superior, 68 becas de Deportistas Destacados y 11 Becas de Talento Artístico, totalizando 630 becas, con una inversión social de \$497.600.000.

San José de Maipo, región Metropolitana *(continuación)*



• Fondo Concursable San José de Maipo

En 2009, Alto Maipo, AES Andes (en ese entonces, AES Gener), la Ilustre Municipalidad de San José de Maipo y la Unión Comunal de Juntas de Vecinos, iniciaron un proceso de diálogo que se concretó con la firma de un convenio social que estableció las bases de dos programas: Fomento al Empleo Local y el Programa Social. Este último está compuesto por el Fondo Concursable San José de Maipo, que desde 2012 y por 30 años financiará becas y proyectos de organizaciones sociales y emprendedores con una inversión social de UF 5.807 anuales.

Sus ámbitos de financiamiento son:

- Educación y capacitación.
- Desarrollo social, turístico, cultural e infraestructura de uso comunitario.
- Apoyo al deporte en sus diversas disciplinas.
- Promoción y desarrollo de actividades productivas o

de servicios que potencien a la comuna, en los rubros para los cuales tiene especiales fortalezas.

En la 10ª versión del Fondo Concursable San José de Maipo se adjudicaron 64 proyectos de los cuales 26 fueron a organizaciones sociales y 38 a emprendimientos en los principales rubros característicos de la comuna: turismo, gastronomía, artesanía, apicultura, entre otros. En sus diez versiones, la inversión total del fondo concursable asciende a CLP\$ \$1.106.279.660 adjudicados a 498 proyectos; más del 60% de éstos corresponde a proyectos de emprendimiento que se dividen en quienes partieron con una idea de negocio y quienes trabajan en emprendimientos ya establecidos.

Resultados obtenidos

1. Número de organizaciones sociales que postulan: 29
2. Número de emprendedores que postulan: 62
3. Número de proyectos sociales desarrollados: 64 proyectos sociales y de emprendedores en desarrollo.



Gobernanza del Fondo Concursable San José de Maipo

La adjudicación de los proyectos está determinada por un Consejo Local, presidido por el Alcalde de la comuna, e integrado por la Delegada Presidencial de la Provincia Cordillera; un concejal representante del Concejo Municipal, la Presidenta de la Unión Comunal de Juntas de Vecinos, el Presidente de la Liga de Fútbol del Cajón del Maipo, la Presidenta de la Unión Comunal de Adultos Mayores, la Vicepresidenta de Asuntos Corporativos y Sostenibilidad de AES Chile y el Gerente de Operaciones de la compañía.

Fundación AES Chile actúa como secretaria técnica de este organismo.

Mulchén, región del Biobío



• Fondo Global Participativo Parque Eólico Los Olmos

Implementamos el primer Fondo Global Participativo con el objetivo de desarrollar iniciativas comunitarias en seis ámbitos:

1. Educación y capacitación.
2. Infraestructura y equipamiento de espacios de uso comunitario.
3. Fortalecimiento de identidad local y desarrollo comunitario.
4. Apoyo a iniciativas de fomento a la vida sana y el deporte.
5. Fomento y emprendimiento comunitario local.
6. Cuidado del medio ambiente y eficiencia energética.

La inversión social comprometida para este Fondo es de 1.189,04 UF anuales, por 25 años, para las localidades del área de influencia del Parque Eólico, representadas por las siguientes organizaciones sociales:

- Asociación Indígena Malven Colhue
- Comité de Desarrollo Local San Luis Malven
- Junta de Vecinos Aurora de Enero
- Junta de Vecinos Araucano
- Junta de Vecinos Rapelco
- Junta de Vecinos Sol de Septiembre

El proceso del Fondo Global Participativo en 2022 incorporó a una consultora externa con alta experiencia

Resultados obtenidos

1. Número de proyectos sociales desarrollados: 6
2. Porcentaje de proyectos desarrollados dentro del tiempo establecido (Hasta 6 meses= cumplida; De 6 a 9 meses= moderadamente cumplida; más de 9 meses= no cumplida): 83% de los proyectos cumplen



en el territorio. Junto a ellos realizamos 6 talleres de elaboración de proyectos dirigidos a cerca de 100 vecinas y vecinos de las localidades.

con el tiempo establecido para su desarrollo y el 17% cumple moderadamente el tiempo.

3. Número de usuarios directos alcanzados: más de 360 personas

Todas las localidades donde AES Chile tiene presencia



• Programa de Capacitación para la Empleabilidad

Esta iniciativa tiene como objetivo el desarrollo de cursos de capacitación para mejorar la empleabilidad en las localidades donde AES Chile tiene presencia. Durante 2022, 430 personas se formaron en distintas materias, como herramientas básicas de computación, guardias de seguridad, gasfitería en gas, montaje de sistemas fotovoltaicos, polinización de abejas, entre otros.

Para el desarrollo de este programa trabajamos en conjunto con las OMIL de los distintos municipios. Para ello coordinamos a las OTIC y OTEC respectivas, y luego realizamos un seguimiento de cada uno de los cursos impartidos.



Redes y alianzas

En la Fundación AES Chile trabajamos de manera directa con los municipios y gobiernos locales de las comunas donde la empresa tiene operaciones o desarrolla proyectos, con el objetivo de lograr que lo realizado tenga legitimidad y así cumplir con el compromiso de aportar efectivamente al desarrollo local.

→ Municipios locales

Como parte de su proceso de diálogo, cada iniciativa es acordada con el gobierno local para la definición de objetivos, alcances, tiempos y formas de ejecución. Para ello, durante 2022 trabajamos con el Municipio de Mejillones, Tocopilla, Ovalle, Puchuncaví, Quintero, San José de Maipo, Mulchén y Los Ángeles.

→ Fundaciones

Buscamos alianzas con instituciones sin fines de lucro especializadas en temáticas acordes a nuestros ámbitos de acción.

→ Establecimientos educacionales

De acuerdo con el enfoque de nuestros programas, el trabajo conjunto con las escuelas y liceos es fundamental para su correcta concreción.

→ Instituciones y servicios gubernamentales

Desarrollamos alianzas que potencien los resultados de nuestros programas y permitan que los beneficios perduren en el tiempo.



Estados financieros

- Activos Corrientes 23
- Patrimonio y Pasivos 24
- Estado de Deficit y Superavit 25



→ Activos

Activos Corrientes	31-12-2022 CLP	31-12-2021 CLP
Efectivo y equivalentes al efectivo	31.089.809	9.412.679
Otros Activos No Financieros Corrientes	0	0
Deudores comerciales y otras cuentas por cobrar corrientes, netos	5.420.945	27.489.517
Cuentas por cobrar a entidades relacionadas, corrientes	31.799.062	33.688.168
Activos por impuestos corrientes, netos	259.069	259.069
Total Activos Corrientes	68.568.885	70.849.433
Activos No Corrientes	31-12-2022 CLP	31-12-2021 CLP
Otros activos financieros no corrientes	0	0
Otros activos no financieros no corrientes	552.494	552.494
Deudores comerciales y otras cuentas por cobrar corrientes, netos	3.150.000	0
Activos intangibles, netos	0	0
Propiedades, plantas y equipos netos	0	0
Activos por impuestos diferidos, netos	0	0
Total Activos No Corrientes	3.702.494	552.494
Total Activos	72.271.379	71.401.927



→ Patrimonio y Pasivos

Pasivos Corrientes	31-12-2022 CLP	31-12-2021 CLP
Otros pasivos financieros corrientes	0	0
Cuentas comerciales y otras cuentas por pagar corrientes	32.827.706	28.344.700
Acreedores Varios	241.149.089	191.757.192
Otras provisiones, corrientes	0	0
Pasivos por impuestos, corrientes, netos	(385.103)	(385.103)
Provisiones por beneficios a los empleados, corrientes	0	0
Otros pasivos no financieros, corrientes	30.398.210	72.408.904
Total Pasivos Corrientes	303.989.902	292.125.693
Pasivos No Corrientes	31-12-2022 CLP	31-12-2021 CLP
Otros pasivos financieros no corrientes	0	0
Cuentas comerciales y otras cuentas por pagar, no corrientes	1.886.029	1.886.029
Cuentas por pagar a entidades relacionadas, no corriente	0	0
Otras provisiones, no corrientes	0	0
Provisiones por beneficios a los empleados, no corrientes	3.045.672	2.443.240
Total Pasivos No Corrientes	4.931.701	4.329.269
Total Pasivos	308.921.603	296.454.962
Patrimonio	31-12-2022 CLP	31-12-2021 CLP
Capital	15.000.000	15.000.000
(Dedicit)/ Superavit	(251.650.224)	(240.053.035)
Otras reservas	0	0
Total Patrimonio Neto	(236.650.224)	(225.053.035)
Total Patrimonio y Pasivos	72.271.379	71.401.927



→ Estado de Deficit y Superavit

Resultado Operacional	31-12-2022 CLP	31-12-2021 CLP
Ingresos	350.091.239	369.358.186
Gastos	(67.226.708)	(67.703.925)
(Dedicit)/ Superavit	282.864.531	301.654.261
Gastos de administración	(294.440.447)	(381.199.543)
Depreciación	0	0
Ingresos financieros	0	
Gastos financieros	0	(171.307)
Corrección Monetaria	0	0
Diferencia de cambio	(21.273)	(63.485)
(Dedicit)/ Superavit antes de impuestos	(11.597.189)	(79.780.074)
Otras ganancias (pérdidas)	0	0
Gasto por impuestos a las ganancias	0	6.961
(Dedicit)/ Superavit	(11.597.189)	(79.773.113)

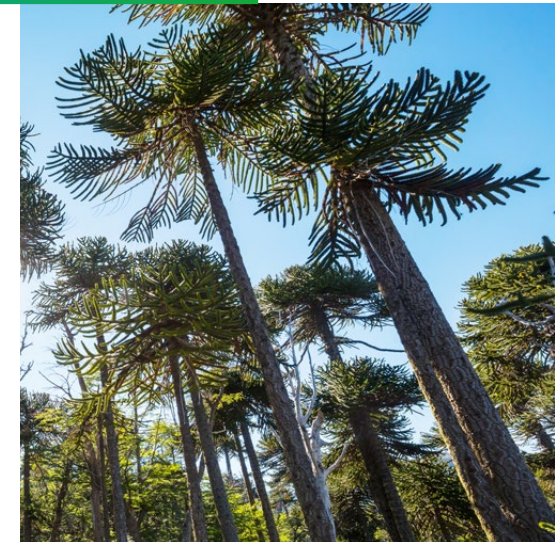

aes Fundación
Chile

